

# VÝROČNÍ ZPRÁVA 2014



**BRÁNA BRNĚNSKA, z. s.**  
místní akční skupina

# Obsah



## **Výroční zpráva Místní akční skupiny Brána Brněnska, z. s. za rok 2014**

Úvod .....	3
Základní údaje o území MAS Brána Brněnska, z. s. ....	3
Členové a orgány sdružení v roce 2014 .....	3
Další aktivity MAS Brána Brněnska, z. s. ....	9
Jednání MAS Brána Brněnska, z. s. ....	11
Propagace MAS Brána Brněnska, z. s, projekty v roce 2014 .....	12
Personální zajištění, další informace .....	17
Předpokládaný vývoj MAS Brána Brněnska, z. s. na rok 2015 .....	18
Finanční zpráva a hospodářský výsledek 2014 .....	20
Příloha k účetní závěrce .....	28
Zpráva auditora k účetní závěrce .....	41



### ÚVOD

Místní akční skupina Brána Brněnska, z. s. (dále MAS) je na politickém rozhodování nezávislým společenstvím občanů, neziskových organizací, soukromé podnikatelské sféry a veřejné správy (obcí, svazků obcí a institucí veřejné moci), které spolupracuje na rozvoji venkova, zemědělství a získávání finanční podpory z EU a z národních programů pro svůj region metodou LEADER. Základním cílem naší MAS je zlepšování kvality života, životního prostředí ve venkovských oblastech a podnikání. Jedním z nástrojů, který bude MAS využívat, je také aktivní získávání a rozdělování dotačních prostředků.

MAS Brána Brněnska, z. s. je tvořena katastry 61 obcí, cca 79 900 obyvateli a 47 členskými subjekty – právními osobami, fyzickými osobami a veřejnými subjekty. Základními cíli MAS je rozvoj regionu ve všech relevantních oblastech: Směřování k soběstačnosti, respekt k historii a tradicím, využívání potenciálu území, zvyšování životní úrovně lidí a funkční i estetické zkvalitňování životního prostředí. Členové MAS Brána Brněnska, z.s. se podílí na vzniku, rozvoji a fungování této organizace.

V loňském roce proběhlo ustálení členské základny, tisk druhého čísla Zpravodaje MAS a práce na Strategii komunitně vedeného rozvoje (SCLLD).

### ZÁKLADNÍ ÚDAJE O ÚZEMÍ MAS BRÁNA BRNĚNSKA, z. s.

<b>Název:</b>	MAS Brána Brněnska, z. s.
<b>Sídlo:</b>	Jungmannova 968/75, 664 34 Kuřim
<b>Datum založení:</b>	07. 06. 2012
<b>Datum registrace MAS:</b>	18. 09. 2012 pod č. VS/1-1/90080/12-R
<b>Právní forma:</b>	spolek
<b>IČ:</b>	227 123 72
<b>Webové stránky:</b>	<a href="http://www.branabrnenska.cz">www.branabrnenska.cz</a>

### Předmět činnosti:

Spolek je založen za účelem podpory všestranného udržitelného rozvoje daného regionu a za účelem podpory regionálních aktivit uskutečňovaných v rámci partnerské spolupráce. Předmětem činnosti spolku je podpora a rozvoj principu partnerství mezi všemi složkami života venkovských oblastí, vedoucí k posílení sociálního, hospodářského i environmentálního rozvoje. Stěžejní náplň činnosti spolku spočívá v administraci a realizaci projektů odpovídajících rozvojové strategii LEADER daného regionu a také v zabezpečování a podílení se na dalších aktivitách podporujících rozvoj venkova.



## Cíle MAS Brána Brněnska, z. s.

Spolek MAS je založen za účelem podpory všestranného a udržitelného rozvoje dotčeného regionu a podpory regionálních činností uskutečňovaných v rámci partnerské spolupráce a je zřízen na dobu neurčitou.

### Hlavní cíle MAS pro plánovací období 2014–2020:

#### Strategický cíl A: Zdravé životní prostředí a šetrné využívání přírodních zdrojů

- zlepšování stavu přírody a krajiny
- zlepšování hospodaření s vodou
- zlepšování kvality ovzduší, úspora energie a využívání obnovitelných zdrojů
- zkvalitnění nakládání s odpady
- ochrana před hlukem a emisemi z dopravy
- zlepšení technického stavu území

#### Strategický cíl B: Stabilní úroveň ekonomického růstu

- podpora malých a středních podniků (mikropodniků)
- revitalizace a využití brownfields
- podpora diverzifikace hospodářských činností v zemědělství a lesnictví
- podpora integrovaného hospodářského rozvoje území v suburbánním prstenci města Brna
- podpora cestovního ruchu a turistických produktů

#### Strategický cíl C: Společenský a sociální rozvoj

- zlepšování demografické skladby obyvatelstva a začleňování nových obyvatel do komunity obce
- podpora zaměstnanosti
- zvyšování kvality výchovného a vzdělávacího procesu
- rozvíjení sociální infrastruktury
- rozvíjení občanské společnosti
- urbanistický rozvoj obcí a zkvalitnění jejich vzhledu
- zvýšení výkonnosti samosprávy
- spolupráce a podpora komunitních vazeb v sídlech a mezi sídly

## Území působnosti MAS Brána Brněnska, z. s.

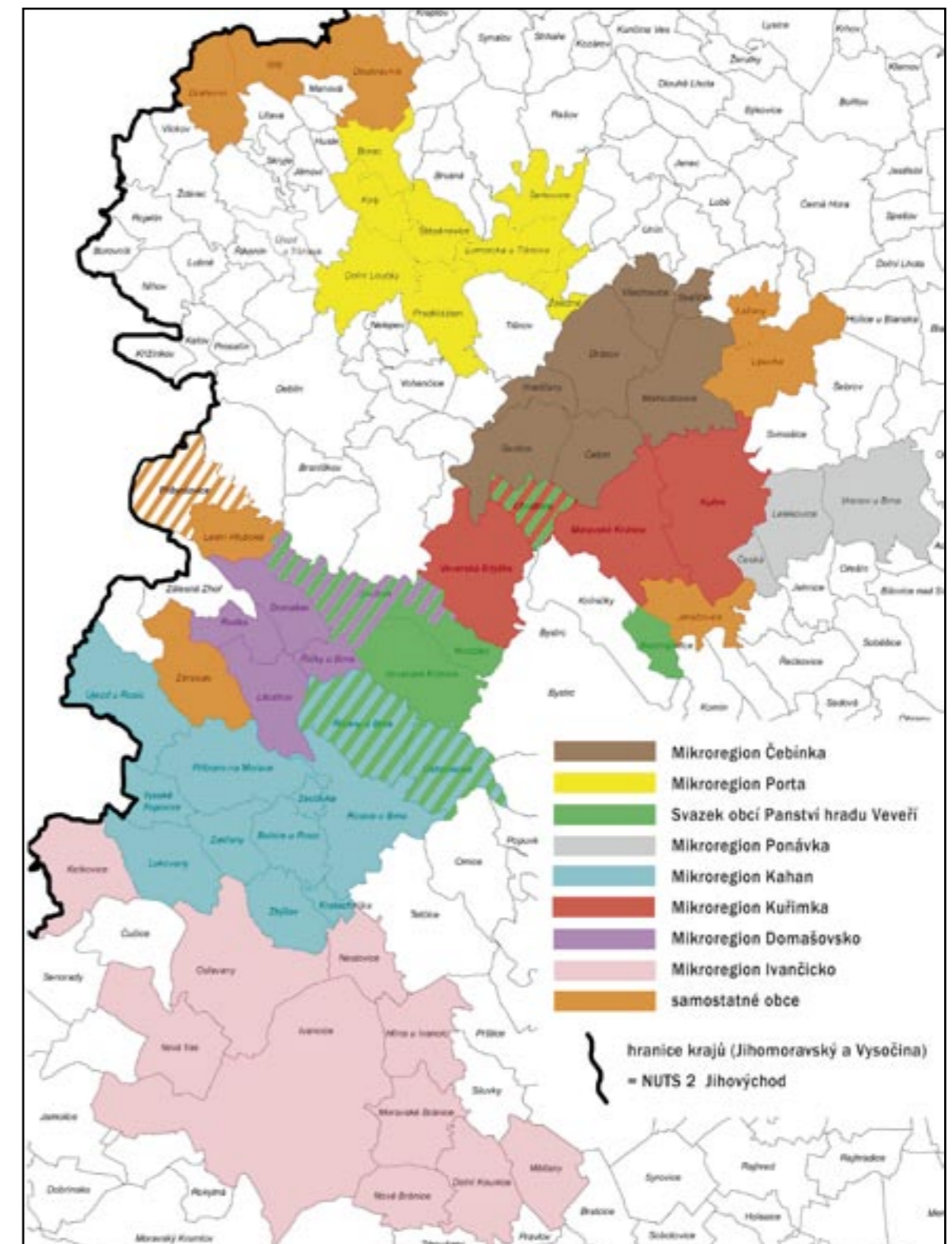

# Členové a orgány sdružení v roce 2014

## Seznam členů MAS Brána Brněnska, z. s.

Svazky, obce, městyse	Podnikatelé	Neziskové organizace/fyzické osoby
<b>Mikroregion Čebínka</b> Malhostovice 75, 666 03 IČ: 70499993	GenAgro Říčany, a.s. Zemědělská 458, 664 82 Říčany IČ: 64506843	ASK Lipůvka, o. s. Lipůvka 390, 679 22 IČ: 26548241
<b>Městys Doubravník</b> Doubravník 75, 592 61 IČ: 00294268	Bronislav Čech Lažany 107, 679 22 IČ: 68668007	Český svaz včelařů, o. s. základní organizace Drásov Skalička 48, 666 03 IČ: 71172971
<b>Mikroregion Domašovsko</b> Brněnská 94, 664 83 Domašov IČ: 70806969	GenAgro Říčany, a. s. Zemědělská 458, 664 82 Říčany IČ: 64506843	„Chudčická mladá chasa“ Chudčice 16, 664 71 IČ: 22751866
<b>Mikroregion Ivančicko</b> Palackého náměstí 196/6, 664 91 Ivančice IČ: 71187081	Jan Plaček Moravské Bránice 39, 664 64 IČ: 68684347	Jezdecký klub Ranč Loučka Na Nivě 1449, 666 02 Předklášteří IČ: 27001652
<b>Mikroregion Kahan</b> Hutní osada 14, 664 84 Zastávka IČ: 71214038	KTS EKOLOGIE, s.r.o. Hutní osada 14, 664 81 Zastávka IČ: 28310942	Mighty Shake Zastávka, o. s. Hutní osada 23, 664 81 Zastávka IČ: 26677156
<b>Mikroregion Kuřimka</b> Jungmannova 968/75 664 34 Kuřim IČ: 71248749	Luděk Odehnal Malhostovice 24, 666 03 IČ: 74356666	Okresní hospodářská komora Brno – venkov Zámecká 150/8, 664 41 Troubsko IČ: 60726261
<b>Mikroregion Porta</b> nám. 5. května, 662 02 Předklášteří IČ: 71189050	Martin Čech Nová Ves 97, 664 91 IČ: 604 01 711	Orel jednota Čebín Čebín 124, 664 23 IČ: 75013584
<b>Obec Drahonín</b> Drahonín 10, 592 61 IČ: 00375331	Martin Staněk Rudka 109, 664 83 IČ: 75519101	Regionální úzkorozchodná železnice, o. p. s. Masarykova 248, 664 11 Zbýšov IČ: 29222702
<b>Obec Jinačovice</b> Jinačovice 83, 664 34 IČ: 00281883	Městský zámecký pivovar Oslavany s. r. o. Zámecká 1/16, 664 12 Oslavany IČ: 29376998	Sbor dobrovolných hasičů Domašov Úvoz 76, 664 83 Domašov IČ: 65264762
<b>Obec Lažany</b> Lažany 129, 679 22 IČ: 00637742	Miroslav Kubizňák Malhostovice 89, 666 03 IČ: 76160122	Sdružení umění, zábavy a tance Sady Komenského 330 664 71 Veverská Bítýška IČ: 49460609
<b>Obec Lesní Hluboké</b> Lesní Hluboké 46, 664 83 IČ: 00637190	POOSLAVÍ Nová Ves, družstvo Nová Ves 251, 664 91 IČ: 25560310	SK Drásov Drásov 61, 664 24 IČ: 22905405
<b>Obec Lipůvka</b> Lipůvka 146, 679 22 IČ: 00280569	ŠTARHA ENGINEERING s. r. o. Tyršova 82/32, 664 34 Kuřim IČ: 26944529	SK Rozdojovice Rozdojovice 78, 664 34 IČ: 26620391

Svazky, obce, městyse	Podnikatelé	Neziskové organizace/fyzické osoby
<b>Obec Olší</b> Olší 28, 592 61 IČ: 00294977	TOS KUŘIM-OS, a. s. Štefánikova 110/41, 602 00 Brno IČ: 26231522	Svaz chovatelů ovcí a koz v ČR Ptašínského 308/5, 612 00 Brno IČ: 63109859
<b>Obec Přibyslavice</b> Sokolská 44, 664 83 Přibyslavice IČ: 00637548		Tělocvičná jednota SOKOL Kuřim Tyršova 480/54, 664 34 Kuřim IČ: 44947763
<b>Obec Zbraslav</b> Komenského 105, 664 84 Zbraslav IČ: 00282910		Tělocvičná jednota SOKOL Předklášteří Šikulova 1427, 666 02 Předklášteří IČ: 49461320
<b>Ponávka – svazek obcí Česká, Lelekovice, Vranov</b> Vranov 24, 664 32 IČ: 70417822		Tělocvičná jednota Sokol Veverské Knínice Veverské Knínice 225, 664 81 IČ: 49461125
<b>Svazek obcí Panství hradu Veverří</b> Hvozdec 16, 664 71 IČ: 71217371		Trnůvka, o. p. s. Jinačovice 83, 664 34 IČ: 29367778

## Obce MAS

### Mikroregion Čebínka

- Čebín
- Drásov
- Hradčany
- Malhostovice
- Sentice
- Skalička
- Všechnovice

### Mikroregion Domašovsko

- Domašov
- Javůrek
- Litostrov
- Říčky
- Rudka

### Mikroregion Ivančicko

- Dolní Kounice
- Hlína
- Ivančice
- Moravské Bránice
- Neslovice
- Novou Ves
- Nové Bránice
- Oslavany
- Mělčany
- Ketkovice

### Mikroregion Kahan

- Babice u Rosic
- Lukovany
- Příbram na Moravě
- Vysoké Popovice
- Zakřany
- Zastávka
- Zbýšov
- Rosice
- Kratochvilka
- Ostrovačice
- Říčany
- Újezd u Rosic

### Mikroregion Kuřimka

- Kuřim
- Veverská Bítýška
- Moravské Knínice
- Chudčice

### Mikroregion Porta

- Borač
- Dolní Loučky
- Kaly
- Lomnička
- Předklášteří
- Šerkovice
- Štěpánovice
- Železné

### Mikroregion Ponávka

- Česká
- Lelekovice
- Vranov

### Svazek obcí Panství hradu Veverří

- Hvozdec
- Chudčice
- Javůrek
- Rozdrojovice
- Říčany u Brna
- Veverské Knínice

### Samostatné obce

- Drahonín
- Olší
- Doubravník
- Lažany
- Lipůvka
- Jinačovice
- Lesní Hluboké
- Zbraslav
- Přibyslavice



## Orgány MAS do 24. 9. 2014

Předseda	Místopředseda	Programový výbor	Výběrová komise	Kontrolní výbor
Ing. Oldřich Štarha	Ing. Tomáš Hájek	předseda	místopředseda	Mikroregion Porta
		Ponávka – svazek obcí Česká, Lelekovice, Vranov	obec Jinačovice	Svazek obcí Panství hradu Veveří
		Mikroregion Čebínka	Mikroregion Kahan	obec Lažany
		Mikroregion Domašovsko	obec Lipůvka	Sbor dobrovolných hasičů Domašov
		Mikroregion Ivančicko	Mighty Shake Zastávka, o. s.	Svaz chovatelů ovcí a koz v ČR
		Sdružení umění, zábavy a tance	Regionální úzkorozchodná železnice o. p. s.	TJ Sokol Veverské Knínice
		Orel Čebín	Tělovýchovná jednota SOKOL Kuřim	Bohuslav Šimek
		Jezdecký klub Ranč Dolní Loučka	Martin Staněk	
		KAIV – Ing. Kapounová	GenAgro Říčany, a. s.	
		Bronislav Čech		
		Ing. Jan Plaček		

## Orgány MAS platné od 24. 09. 2014

Předseda	Místopředseda	Programový výbor	Výběrová komise	Kontrolní výbor
Ing. Oldřich Štarha	Ing. Tomáš Hájek	Mikroregion Kuřimka	Mikroregion Porta	Obec Zbraslav
		Ponávka – svazek obcí Česká, Lelekovice, Vranov	obec Jinačovice	Svazek obcí Panství hradu Veveří
		Mikroregion Čebínka	Mikroregion Kahan	obec Lažany
		Mikroregion Domašovsko	obec Lipůvka	Sbor dobrovolných hasičů Domašov
		Mikroregion Ivančicko	Mighty Shake Zastávka, o. s.	Svaz chovatelů ovcí a koz v ČR
		Sdružení umění, zábavy a tance	Regionální úzkorozchodná železnice o. p. s.	POOSLAVÍ Nová ves, družstvo
		Orel Čebín	Tělovýchovná jednota SOKOL Kuřim	Městský zámecký pivovar Oslavany s.r.o.
		Jezdecký klub Ranč Dolní Loučka	Martin Staněk	
		TOS KUŘIM - OS., a.s.	GenAgro Říčany, a. s.	
		KTS EKOLOGIE s.r.o.		
		Ing. Jan Plaček		

veřejný sektor
  podnikatelský sektor
  neziskový sektor

Valná hromada MAS Brána Brněnska, z. s. projednala a schválila v září 2014 nové stanovky, které jsou v souladu s požadavky Státního zemědělského intervenčního fondu (SZIF) a Ministerstva zemědělství (MZE). MAS Brána Brněnska, z. s. bude tak moci v roce 2015 požádat na SZIF o certifikaci, a tím splnit jednu z podmínek pro standardizaci MAS a získání financí pro další plánovací období 2014–2020 a předat ke schválení svůj SCLLD pro období 2014–2020.

V MAS Brána Brněnska, z.s. z celkového počtu 61 obcí došlo ke změně na postu starosty u 13 obcí, z toho u tří obcí starosta znovu nekandidoval.

Celkem 10 starostů neobhájilo svou pozici. Ve většině případů šlo o těsný počet volebních hlasů, který mezi jednotlivými kandidáty rozhodl.

## DALŠÍ AKTIVITY MAS BRÁNA BRNĚNSKA, z. s.

### Účast na seminářích, školeních, konferencích

MAS Brána Brněnska, z. s., respektive její statutární zástupci a manažeři se účastnili školení MZE a SZIF, školení Národní sítě MAS a Krajské sítě MAS. Obsah školení se týkal tvorby SCLLD, certifikace MAS a projektů MAS ze SZIF.

### Regiontour 2014

MAS Brána Brněnska, z. s. se v roce 2014 účastnila Regiontour na brněnském výstavišti na stánku společně s Mikroregionem Kuřimka, Městem Kuřim a Městem Tišnov.

MAS Brána Brněnska, z. s. zde prezentovala svoji činnost i projekty. Během konání veletrhu se manažeři MAS setkávali se starosty z členských obcí, zástupci NSMAS i zástupci Jihomoravského kraje.

### Divadelní festival

Letní divadelní festival s názvem „Pod maskou“ se konal 22. 8. – 23. 8. 2014 na nádvoří zámku Kuřim. Účast na vystoupení měla divadla:

- Na vlnci z Veverské Bítýšky s *Pohádkou od srdce*
- TJ Sokol Moravské Knínice – představení *Ani o den dýl*
- veselé improvizční hry – divadlo Prkno z Veverské Bítýšky

V neděli vystoupili:

- divadelní kroužek TJ Sokol Moravské Knínice s pohádkou *Budulíněk* a *O dvanácti měsíčkách*
- Pavel Helán – recitál písničkáře
- DSEK Rosice *O nafoukané zpěvačce* – pohádka
- divadlo Prkno *O čertovi*

Jako hosté byli pozváni Petr Gazdík a Ivana Vaňková.



### Webová prezentace MAS Brána Brněnska v roce 2014

Stránky [www.branabrnenska.cz](http://www.branabrnenska.cz) byly průběžně doplňovány aktualitami rozdělenými na formální informace z MAS Brána Brněnska a dále k zviditelnění akcí členských obcí i zájmových sdružení na území MAS. Webové stránky začali využívat i podnikatelé z našeho území k propagaci svých aktivit.

Pro zasílání žádostí o propagaci kulturních akcí včetně příspěvků do zpravodaje byl členům MAS zpřístupněn e-mail [redakce@branabrnenska.cz](mailto:redakce@branabrnenska.cz)

V březnu 2014 byl spuštěn web [www.technicke-skolky.cz](http://www.technicke-skolky.cz), sloužící k prezentaci a sdílení nápadů v rámci projektu „Technické školky“ pro účastníky projektu i širokou veřejnost. Součástí webu je také obsáhlá fotogalerie ze všech školek zapojených do projektu.

### Valné hromady MAS Brána Brněnska, z. s.:

**Datum konání:** 22. 5. 2014

**Místo konání:** obecní úřad Lipůvka

- projednání změny stanov dle požadavků programovacího období 2014–2020 na standardizaci MAS
- příprava SCLLD – Strategie komunitně vedeného místního rozvoje
- přijetí nových členů MAS
- schválení roční účetní závěrky MAS a výroční zprávy za rok 2013
- schválení úpravy rozpočtu na rok 2014 MAS
- schválení minulého zápisu z valné hromady
- projednání návrhu pojistné smlouvy MAS

**Datum konání:** 24. 9. 2014

**Místo konání:** Zámek Dolní Kounice

- projednání a schválení změny stanov
- přijetí nových členů MAS
- volba Programového výboru, Výběrové komise, Kontrolního výboru
- stanovení zájmových skupin
- volba vedoucího zaměstnance pro realizaci SCLLD
- příprava SCLLD
- schválení účasti projektu SMS a projekt spolupráce MAS ze SZIF
- návrh úpravy rozpočtu MAS 2014
- návrh rozpočtu MAS na rok 2015
- schválení zápisu z VH 22. 5. 2014



MAS Brána Brněnska, z. s. je spolek založený k vytvoření a naplnění integrované strategie regionu, dále na ochranu a rozvoj hodnot na území MAS, kterými jsou venkovské prostředí, typická architektura venkova, přírodní bohatství, kulturní památky a v neposlední řadě zdravé životní prostředí. Společným zájmem členů MAS je podpora regionálního rozvoje a trvale udržitelného rozvoje území zaměřeného především na nové formy zlepšování kvality života v regionu, posílení ekonomického prostředí a zhodnocení přírodního a kulturního dědictví.

Cílem MAS je přispět k rozvoji a spolupráci v celém regionu. Nedílnou součástí činnosti MAS je propojit vzájemnou spolupráci mezi podnikatelským, veřejným a neziskovým sektorem a vzájemně je zapojit do aktivit v regionu. Jedním z prostředků, jak toho dosáhnout, je navázání úzké partnerské spolupráce při čerpání prostředků z programu LEADER.

Metoda LEADER je iniciativou podporující aktivity rozvíjející venkovskou ekonomiku. Hlavním cílem je intenzivně podporovat rozvoj venkova prostřednictvím místních obyvatel a všech aktérů působících v daném území. Implementace metody LEADER probíhá prostřednictvím MAS. MAS je místní partnerství mezi soukromým a veřejným sektorem působící na vymezeném území, pro něž navrhuje a provádí strategii.

## Strategie komunitně vedeného místního rozvoje (SCLLD)

Na přípravě dokumentu SCLLD pracuje celý tým MAS, společně s Ing. Dragou Kolářovou a firmou Renards dotační s. r. o.

Tým MAS zpracoval analytickou, strategickou i implementační část dokumentu Strategie komunitně vedeného místního rozvoje, které byly vystaveny na webu MAS Brána Brněnska, z. s. a webu Ministerstva pro místní rozvoj k připomínkování. Odkazy zveřejněné strategie byly rozeslány všem starostům i členům MAS k připomínkování. Do přípravy dokumentu SCLLD se tak může zapojit nejen členská základna MAS, ale i široká veřejnost.

## Proces standardizace

MAS Brána Brněnska, z. s. musí splnit požadované standardy, díky kterým prokáže, že je schopna se podílet na implementaci programů financovaných z evropských strukturálních a investičních fondů. Za nastavení těchto standardů je dle Dohody o partnerství zodpovědné Ministerstvo zemědělství.

MAS, které úspěšně projdou procesem standardizace, budou moci předkládat žádosti o podporu svých SCLLD Ministerstvu pro místní rozvoj, které bude zodpovědné za tuto část výběru MAS.

Od listopadu 2014 mohou všechny MAS předkládat žádosti o standardizaci na centrální pracoviště SZIF. Splnění standardů bude posuzováno dle Metodiky pro standardizaci pro období 2014–2020, která definuje standardy pro přijatelnost MAS, vymezuje postup procesu standardizace MAS a specifikuje potřebné dokumenty. Standardy jsou rozděleny do pěti tematických okruhů – územní působnost MAS, orgány MAS, kancelář MAS a institucionalizace MAS. Po splnění všech podmínek jsou MAS schopny vykonávat činnost stanovenou v Nařízení Evropského parlamentu a Rady EU č. 1303/2013.

MAS, které získají toto osvědčení o splnění standardů, mohou předkládat žádosti o podporu komunitně vedeného místního rozvoje MMR.

## Projekt Sdružení místních samospráv ČR

### Projekt „MAS jako nástroj spolupráce obcí pro efektivní chod úřadů“. CZ.1.04/4.1.00/B6.00043

V našem regionu MAS Brána Brněnska, z. s. byl od 1. 9. 2014 zahájen nový projekt s názvem „MAS jako nástroj spolupráce obcí pro efektivní chod úřadů“. Nositelem projektu je Sdružení místních samospráv v ČR (SMS ČR), které obdrželo finanční podporu z Evropského sociálního fondu (ESF) v rámci Operačního programu lidské zdroje a zaměstnanost (OP LZZ). Místní akční skupina (MAS) Brána Brněnska, z. s. je partnerem tohoto projektu. Sdružení místních samospráv ČR bylo založeno v lednu roku 2008 a v současnosti čítá 1069 obcí a měst v Komoře obcí a 12 neziskových subjektů v Komoře organizací. V drtivé většině se jedná o členy se zájmem o rozvoj venkova či o spolupráci měst s venkovským prostorem. Sdružení místních samospráv je členěno do 13 krajských organizací. Starostové v krajích si sami hájí svá práva i zájmy.

Cílem projektu je získat představu o dosavadní úrovni spolupráce obcí na platformě MAS Brána Brněnska, z. s. a hledat nová řešení v oblasti veřejné správy s návazností na budoucí spolupráci obcí. Za podpory místní akční skupiny dojde ke zvýšení kvality a efektivnějšímu výkonu veřejné správy.

Projektem SMS ČR bylo vyhlášeno 5 pilotních témat spolupráce obcí s využitím platformy MAS. Na základě dotazníkového šetření mezi starosty a vypracované strategie MAS Brána Brněnska, z. s. byla vybrána 3 nejdůležitější.

Jde o:

- Téma č. 1 Protipovodňová opatření jako součást krizového řízení
- Téma č. 2 Regionální školství
- Téma č. 3 Odpadové hospodářství

Během projektu vznikne:

- Studie současného stavu výkonu veřejné správy s návrhy možností jejího efektivnějšího výkonu formou spolupráce
- Zásobník dobré praxe, tj. Kuchařka ověřených nápadů z celé ČR a EU
- Metodika spolupráce obcí na platformě MAS a její aplikace v MAS Brána Brněnska, z. s.
- Dodatek Strategie MAS Brána Brněnska, z. s.
- Pakt o spolupráci a partnerství uzavřený v regionu MAS Brána Brněnska, z. s.
- Koncepční návrh legislativních řešení zaměřených na oblast MAS

Do projektu je zapojeno přes 1903 obcí, které jsou sdruženy do 72 MAS z 10 krajů České republiky.



# Propagace MAS Brána Brněnska, z. s., projekty v roce 2014

Projekt je postaven na síti zaměstnanců z řad manažerů MAS, jejich regionálních koordinátorů a centrálních týmů. Ke starostům v území se tak pyramidovým způsobem dostávají informace týkající se projektu a jeho výstupů, novinek a inovací z oblasti veřejné správy. Opačným směrem pak putují zkušenosti a poznatky z území, které budou SMS využity. Realizace projektu byla zahájena v září 2014 a bude ukončena v listopadu 2015.

V rámci projektu plní manažeři MAS Brána Brněnska, z. s. úkoly vyplývající z Projektových oběžníků SMS ČR, účastní se workshopů k projektu jako např.:

- uspořádání workshopu „Evropské fondy po lopatě“, který je jedním z výstupů projektu Sdružení místních samospráv s názvem MAS jako nástroj spolupráce obcí pro efektivní chod úřadů. Jak již sám název projektu napovídá, zvláštní pozornost byla věnována místním akčním skupinám a jejich přínosu v oblasti spolupráce obcí.
- setkání manažerů MAS v Pardubicích 11. 11. 2014, kde bylo hlavním programem prezentace projektu MAS jako nástroje spolupráce obcí pro efektivní chod úřadů. Byla zdůrazněna zejména koncepce venkova jako základní ideje v MAS a posunutí MAS za horizont roku 2020. Také byl zdůrazněn pojem MAS jako decentralizační a endogenní proces, který zkvalitňuje veřejnou správu. Dále byla popsána oblast a agenda samosprávy a veřejné správy. Dalším důležitým bodem v prezentaci byl popis jednotlivých témat spolupráce a harmonogram realizace, kde se upozornilo zejména na problémy, na které se mají manažeři MAS zaměřit. Dále byla vysvětlena územní působnost projektu, byl představen realizační tým projektu, schéma řízení projektu a územní působnost koordinátorů. Byly vysvětleny klíčové aktivity v projektu, výstupy manažerů MAS a výstupy regionálních koordinátorů. Nejdůležitější jsou akce kulatých stolů a workshopů, které jsou brány jako princip projektu.



**PODPORUJEME  
VAŠI BUDOUCNOST**  
[www.esfcr.cz](http://www.esfcr.cz)

## Technické MŠ v roce 2014

### Projekt spolupráce „Technické školky“

Projekt vymysleli zástupci České manažerské asociace, o. s. ve spolupráci s ostatními partnery (VUT Brno, Prefa Kompozity). Cílem projektu je hravou formou, přiměřenou věkovým možnostem dětí, podporovat a rozvíjet jejich:

- TECHNICKÉ MYŠLENÍ (prostřednictvím úloh z technických oborů – stavebnictví, strojírenství, elektrotechnika)
- TVOŘIVOST (za využití poskytnutých a nakoupených materiálů a pomůcek, které budou z projektu dodány)
- MANUÁLNÍ ZRUČNOST (pomocí využití různého pracovního nářadí, stolků a ponků, které bude z projektu dodáno)

- VERBÁLNÍ SCHOPNOSTI (díky nové technice – dataprojektoru, notebooku, plátna, které jako fungující set dodaný z projektu umožní obhajobu vlastní práce a nápadů dětí)

Obsahem projektu pro vybrané školky je vybavení potřebnými technickými pomůckami a materiálem pro realizaci úkolů a v průběhu roku zapojení dětí a učitelek do jednotlivých úloh. Každá zapojená školka absolvuje v průběhu školního roku realizaci úlohy „auta, loď, letadla“.

Školky se navíc samostatně zapojují vlastními nápady – výroba modelu traktoru, stavby domečků pro panenky, výrobou vánočních ozdob z balzy, výroba pexesa, výroba dopravních značek i výroba nábytku pro panenky. Ve školce v Boskovicích dokonce s pomocí aktivního dědečka s dětmi rozmontovávali motor z malé motorky a vysvětlovali si společně, jak funguje.

### Díky projektu získaly MŠ pro školní rok:

- a) prvotní proškolení pedagogů od odborníků
- b) materiál pro tvorbu a výrobu modelů
- c) nářadí pro tvorbu a výrobu modelů (např. pilky, vrtačku, kleště atd.)
- d) finance na exkurze do technických firem
- e) set dataprojektor, notebook a plátno – aby děti mohly prezentovat své výsledky práce

### Finance:

Celkové výdaje projektu 3 325 580 Kč

Dotace ze SZIF (Státního fondu dopravní infrastruktury) 2 915 550 Kč

MAS Brána Brněnska, z. s. se na výše uvedeném projektu podílela jako partner projektu MAS Boskovicko PLUS, z. s.

Celková devadesátiprocentní dotace na projekt pro MAS Boskovicko PLUS, z. s. 1 228 050 Kč.

Celková devadesátiprocentní dotace na projekt pro MAS Brána Brněnska, z. s. 1 687 500 Kč.

Obce, které jsou zřizovatelé MŠ zapojených do projektu, financovaly zbývající finanční rozdíl ze svých rozpočtů.

Školky v roce 2014 realizovaly úlohu Dopravní prostředky a letadla. Děti byly na exkurzích v technicky orientovaných podnicích, v technickém muzeu atd.

### Technické školky za hranicemi

V rámci výzvy Regionu Bílé Karpaty č. 17.A Fondu mikroprojektů přeshraniční spolupráce MAS Brána Brněnska, z. s. zpracovala žádost o příspěvek na realizaci projektu pod názvem Technické školky za hranicemi pro dva partnery, z čehož byl jeden partner ze Slovenska. Projekt byl předložen na období 1-6/2015. Radou Regionu Bílé Karpaty tento projekt nebyl schválen.

## Spolupráce MAS

MAS Brána Brněnska, z. s. podala Žádost o dotaci z Programu rozvoje venkova.

Základní údaje o projektu osa IV. opatření IV.2.1.

Název opatření – Realizace projektů spolupráce

Název záměrů – Realizace projektů národní spolupráce

Název projektu – Místní akční skupiny jako platformy pro různé aktivity regionálního rozvoje

Schváleno pro období realizace 1–6/2015.

Spolupráce s MAS: MAS Partnerství venkova, MAS Mikulovsko, o. p. s., Místní akční skupina Podbrněnsko, občanské sdružení, Místní akční skupina Boskovicko PLUS, o. s.

## Operační program Technická pomoc – MMR ČR

Název operačního programu: OP Technická pomoc z MMR

Název projektu: PODPORA IS MAS BRÁNA BRNĚNSKA

Projektem došlo k vytvoření kvalitní Strategie komunitně vedeného místního rozvoje pro území MAS na další programové období 2014–2020. Díky projektu a jeho finančnímu zázámu byly využity všechny dostupné metody a postupy pro vznik kvalitní SCLLD. Díky kvalitní SCLLD bude možné v území v dalším programovém období využít všechny dostupné nástroje k jeho rozvoji.

Doba trvání projektu 8 měsíců

Rozpočet projektu celkem: 363 000 Kč

Projekt byl v roce 2014 realizován a vyúčtován vůči MMR.

## Projekt získávání dovedností pro MAS ze SZIF

Začátkem roku proběhlo zveřejnění Tréninkové výzvy pro podání žádosti o dotaci z MAS Brána Brněnska v rámci projektu na realizaci opatření PRV III.4.1 „Získání dovedností pro MAS Brána Brněnska“. Zveřejnění výzvy bylo zasláno všem členům, členským obcím, bylo zveřejněno ve Zpravodaji a na webu MAS. V prosinci loňského roku zasedla naše výběrová komise a vybrala 8 úspěšných projektů této výzvy. V roce 2014 byly všechny vyhodnocené projekty zrealizovány a profinancovány z rozpočtu MAS Brána Brněnska. O některých z těchto projektů (Tradiční krojované hody v Čebíně, Vepřové hody – Rudka, Hvozdecká žíla, Tour de Veveří) bylo možné se informovat v Zpravodaji MAS č. 2 v samostatných článcích.

Rozpočet projektu: 500 000 Kč

Celý projekt byl vyúčtován na SZIF a MAS Brána Brněnska, z. s. obdržela po schválení vyúčtování a kontrole správnosti celou požadovanou dotaci ze SZIF.

<b>Předseda</b>	Ing. Oldřich Štarha	starha@branabrnenska.cz
<b>Místopředseda</b>	Ing. Tomáš Hájek	hajek@branabrnenska.cz
<b>Kancelář MAS</b>		
<b>Vedoucí zaměstnanec pro realizaci SCLLD</b>	Bc. Jana Švédová	svedova@branabrnenska.cz
	Ing. Jaroslav Bohanes	bohanes@branabrnenska.cz
	Ing. Jaroslav Martínek	martinek@branabrnenska.cz

### Zájmové skupiny zvolené VH MAS Brána Brněnska:

- 1) rozvoj obcí, regionů
- 2) podnikání, cestovní ruch, vzdělávání
- 3) sport, kultura a volnočasové aktivity
- 4) zemědělství, lesnictví a životní prostředí

### Aktivity v oblasti vývoje a výzkumu

V roce 2014 nebyly vynaloženy žádné náklady na aktivity v oblasti výzkumu a vývoje.

### Zahraniční organizační složka

Spolek neměl v roce 2014 zahraniční organizační složku.

### Informace o aktivitách v oblasti ochrany životního prostředí a pracovněprávních vztahů

Spolek nevyvíjí žádnou činnost, která by měla negativní vliv na životní prostředí.

V roce 2014 měl spolek pouze jednoho zaměstnance v pracovním poměru, a to od měsíce ledna do května. Jinak v průběhu roku spolek uzavřel desítky dohod o provedení práce.

## Předpokládaný vývoj Místní akční skupiny Brána Brněnska, z. s. na rok 2015



Pro rok 2015 je hlavním cílem Místní akční skupiny Brána Brněnska, z.s. dokončení a obhájení Strategie komunitně vedeného místního rozvoje a certifikace MAS. Manažeři MAS mapovali území MAS a údaje shromažďovali v SCLLD. Hlavním cílem využití strategie je posílení územní soudržnosti venkovského území a zajištění dlouhodobého udržitelného rozvoje území MAS Brány Brněnska, z. s. s řešením vztahů mezi obcemi s periferní a stabilizovanou typologií a venkovskými rozvojovými centry. Dále řešení vysoké nezaměstnanosti ve venkovských oblastech a zvýšení možnosti uplatnění uchazečů na trhu práce zvýšením počtu pracovních míst na venkově, snížení vnitřní diferenciací trhu práce v rámci místních akčních skupin mezi městem a venkovem zvýšením podílu pracovních míst na venkově, stabilizace obyvatelstva zvyšováním a změnami jejich kvalifikace a zajištěním pracovních příležitostí ve venkovském prostoru, podpora podnikatelských příležitostí, podpora zakládání nových podnikatelských subjektů v součinnosti místních aktérů, využití rozvojového potenciálu venkova, vytváření podmínek pro spolupráci mezi základními a středními školami ve venkovském prostoru, zvýšení funkční vybavenosti venkova, vytváření podmínek pro spolupráci při zlepšování kvality a dostupnosti sítí služeb, podpora rozvoje lokální ekonomiky ve venkovském prostoru, podpora rozvoje vzájemné spolupráce firem a dalších relevantních aktérů, podpora a rozvoj služeb v oblasti zavádění technických i netechnických inovací, realizace pozemkových úprav v obcích a současně s tím realizace dalších efektů zlepšujících biodiverzitu území, vodní režim v krajině, snižující erozní ohroženost půdy a zvyšující estetickou hodnotu krajiny, snížení počtu malých zdrojů znečištění, podpora regenerace brownfieldů, zvyšování podílu znovu využití odpadů, recyklace a podpora náhrad prvotních zdrojů za druhotné suroviny. SCLLD MAS Brána Brněnska, z. s. bude kromě jiného také řešit problémy obyvatel lokalit ohrožených sociálním vyloučením.

V oblasti cestovního ruchu území MAS Brána Brněnska, z.s. bude díky své poloze vytvářet prostor pro setrvalý rozvoj cestovního ruchu a rekreace, a to zejména s ohledem na blízkost metropolitního krajského města Brna. K atraktivitě regionu přispívá převážně dynamický reliéf území, nadprůměrná lesnatost, zachovalost krajiny (přírodní parky), vodácky a rybářsky využitelné řeky, atraktivní kulturní a technické památky, relativně čisté životní prostředí, vinařské tradice v jižní části území.

MAS Brána Brněnska, z. s. se bude zabývat problémem nedostačující sítě ubytovacích kapacit – ať již hotelů a pensionů, ale i kempů a agroturistických zařízení, nedostatečnou sítí kvalitních stravovacích zařízení, služeb pro cykloturisty a sportovní rybáře. Toto se týká i nedostačující propagace regionu, neprovázanost jednotlivých služeb, malé nabídky regionálních produktů a nedostatečné spolupráce s cestovními kancelářemi.

V roce 2015 se MAS Brána Brněnska bude zabývat podporou již zmiňované problematiky cestovního ruchu, a to v rámci možnosti vypsání dotačních titulů z národních i dalších zdrojů. Mimo tuto oblast se bude dokončovat realizace projektu Technické MŠ, kde je zapojeno 15 mateřských škol z regionu MAS Brána Brněnska, z. s.

MAS Brána Brněnska, z. s. bude v červnu roce 2015 dokončovat projekt spolupráce společně s: MAS Partnerství venkova, MAS Mikulovsko, o. p. s., Místní akční skupina Podbrněnsko, občanské sdružení, Místní akční skupina Boskovicko PLUS, o. s. z programu SZIF osa IV. opatření IV.2.1.

MAS Brána Brněnska, z. s. dále dokončí v listopadu 2015 projekt „MAS jako nástroj spolupráce obcí“ se Svazem místních samospráv, do kterého se zapojily MAS Partnerství venkova, MAS Mikulovsko o. p. s., Místní akční skupina Podbrněnsko, občanské sdružení, Místní akční skupina Boskovicko PLUS, o. s.

Důležitým faktorem činnosti a cílem MAS BB je vytvoření podmínek pro standardizaci místních akčních skupin. Udělení osvědčení o splnění standardů dojde právě po předložení a SCLLD Brána Brněnska, z. s.



## Rozvaha

<b>AKTIVA</b> (v tis. Kč)	k 1. 1. 2014	k 31. 12. 2014
<b>Aktiva celkem</b>	<b>314</b>	<b>2 234</b>
<b>Dlouhodobý majetek celkem</b>	<b>0</b>	<b>0</b>
<b>Dlouhodobý hmotný majetek celkem</b>	<b>0</b>	<b>0</b>
Samostatné movité věci a soubory movitých věcí	0	0
<b>Dlouhodobý finanční majetek celkem</b>	<b>0</b>	<b>0</b>
Ostatní dlouhodobý finanční majetek	0	0
<b>Oprávký k dlouhodobému majetku celkem</b>	<b>0</b>	<b>0</b>
Oprávký k samostatným movitým věcem a souborům	0	0
<b>Krátkodobý majetek celkem</b>	<b>314</b>	<b>2 234</b>
<b>Zásoby</b>	<b>0</b>	<b>0</b>
Nedokončená výroba	0	0
Výrobky	0	0
<b>Pohledávky celkem</b>	<b>176</b>	<b>1 375</b>
Odběratelé	0	
Poskytnuté provozní zálohy	0	0
Daň z příjmů	0	0
Ostatní daně a poplatky	0	0
Nároky na dotace a ostatní zúčtování se st. rozpočtem	173	1 278
Jiné pohledávky	3	97
<b>Krátkodobý finanční majetek</b>	<b>138</b>	<b>859</b>
Pokladna	0	0
Účty v bankách	138	859
<b>Jiná aktiva celkem</b>	<b>0</b>	<b>0</b>
Náklady příštích období	0	0
Příjmy příštích období	0	0

<b>PASIVA</b> (v tis. Kč)	k 1. 1. 2014	k 31. 12. 2014
<b>Pasiva celkem</b>	<b>314</b>	<b>2 234</b>
<b>Vlastní zdroje celkem</b>	<b>287</b>	<b>610</b>
<b>Jmění celkem</b>	<b>178</b>	<b>178</b>
Vlastní jmění	178	178
Fondy	0	0
Oceňovací rozdíly z přecenění majetku a závazků	0	0
<b>Výsledek hospodaření celkem</b>	<b>109</b>	<b>432</b>
Účet výsledku hospodaření	0	323
Výsledek hospodaření ve schvalovacím řízení	221	0
Nerozdělený zisk, neuhrazená ztráta min. let	-112	109
<b>Cizí zdroje celkem</b>	<b>27</b>	<b>1 624</b>
<b>Krátkodobé závazky celkem</b>	<b>27</b>	<b>1 563</b>
Dodavatelé	0	0
Přijaté zálohy	0	0
Zaměstnanci	16	68
Ostatní závazky vůči zaměstnancům	0	0
Závazky k institucím soc. zabezpečení a veřejného zdravotního pojištění	7	0
Ostatní přímé daně	4	12
Ostatní krátkodobé finanční výpomoci	0	1 483
Jiné závazky	0	0
Dohadné účty pasivní	0	0
<b>Jiná pasiva celkem</b>	<b>0</b>	<b>61</b>
Výnosy příštích období	0	61



## Komentář k významným položkám rozvahy

Stav majetku a závazků k 31. 12. 2014 v Místní akční skupině Brána Brněnska, z. s. je následující:

### a) aktiva

#### Pohledávky 1 375 tis. Kč:

Z pohledávek je v rozvaze zachycena položka uvedená v rozvaze na řádku 065-Nároky na dotace a ostatní zúčtování se státním rozpočtem ve výši 1 278 tis. Kč, jedná se o pohledávku za SZIF jako dotaci vzniklou na základě projektu: „Technické školky“.

Dále spolek eviduje na řádku 70 rozvahy jiné pohledávky ve výši 97 tis. Kč. Jedná se o tři pohledávky po 1 tis. Kč z titulu neuhrazených členských příspěvků (2 tis. Kč za rok 2014 a 1 tis. Kč za rok 2013) a dále krátkodobou pohledávku z titulu bezúročných zápůjčky ve výši 94 tis. Kč spolku Místní akční skupina Boskovicko Plus v rámci společného projektu „Technické školky“ v celkové částce 1 688 tis. Kč.

#### Krátkodobý finanční majetek celkem 859 tis. Kč:

Krátkodobý finanční majetek jsou pouze peněžní prostředky deponované na jednom účtu v České spořitelně, a. s.

### b) pasiva

Pasiva MAS BB v souhrnné výši 2 234 tis. Kč jsou součtem vlastních zdrojů MAS BB ve výši 610 tis. Kč a 1 624 tis. Kč cizích zdrojů.

#### Jmění celkem 178 tis. Kč:

Představuje hodnotu majetkového vkladu zakladatelů účetní jednotky.

#### Výsledek hospodaření celkem 432 tis. Kč:

Jedná se o účetní zisk za rok 2013 = 221 tis. Kč + ztráta z roku 2012 = -112 tis. Kč + účetní zisk za rok 2014 = 323 tis. Kč.

Cizí zdroje jsou členěny na krátkodobé závazky v celkové výši 1 624 tis. Kč.

#### Krátkodobé závazky 1 563 tis. Kč:

Spolek eviduje v účetnictví jen krátkodobé závazky.

Jedná se o závazky z titulu nevyplacených mezd za měsíc prosinec ve výši 68 tis. Kč, dále daň ze závislé činnosti vybíranou zvláštní (srážkovou) daní ve výši 12 tis. Kč.

Závazky vzniklé jako bezúročná zápůjčka na předfinancování projektu – D–Technické školky, a to v celkové výši 1 483 tis. Kč. Jedná se o krátkodobé bezúročných zápůjčky od zřizovatelů příslušných školek, ve kterých tento projekt probíhá, a tyto zápůjčky jsou splatné do konce roku 2015.

Spolek eviduje na řádku 134 Rozvahy–Výnosy příštích období částku 61 tis. Kč, která představuje část přijatých darů na financování projektu – D – Technické školky, která bude využita na financování tohoto projektu v roce 2015.

## Výkaz zisku a ztráty

Náklady (v tis. Kč)	k 31. 12. 2014
<b>Náklady celkem</b>	<b>2 098</b>
<b>Spotřebované nákupy celkem</b>	<b>1 000</b>
Spotřeba materiálu	1000
<b>Služby celkem</b>	<b>304</b>
Cestovné	4
Náklady na reprezentaci	2
Ostatní služby	298
<b>Osobní náklady celkem</b>	<b>776</b>
Mzdové náklady	750
Zákonné sociální pojištění	26
Ostatní sociální pojištění	0
<b>Daně a poplatky celkem</b>	<b>0</b>
Daň silniční	0
<b>Ostatní náklady celkem</b>	<b>18</b>
Úroky	0
Kurzové ztráty	0
Jiné ostatní náklady	3
Dary	15
<b>Odpisy, prodaný majetek, tvorba rezerv a opravných položek celkem</b>	<b>0</b>
Odpisy dlouhodobého nehm. a hmotného majetku	0
Prodané cenné papíry a podíly	0

Výnosy (v tis. Kč)	k 31.12. 2014
<b>Výnosy celkem</b>	<b>2 421</b>
<b>Tržby za vlastní výkony a za zboží celkem</b>	<b>0</b>
Tržby za vlastní výroby	0
Tržby z prodeje služeb	0
<b>Změna stavu vnitroorganizačních zásob celkem</b>	<b>0</b>
Změna stavu zásob nedokončené výroby	0
Změna stavu zásob výrobků	0
<b>Ostatní výnosy celkem</b>	<b>1</b>
Kurzové zisky	0
Úroky	1
<b>Tržby z prodeje majetku, zúčtování rezerv a opravných položek celkem</b>	<b>0</b>
Tržby z prodeje cenných papírů a podílů	0
<b>Přijaté příspěvky celkem</b>	<b>553</b>
Přijaté příspěvky (dary)	128
Přijaté členské příspěvky	425
<b>Provozní dotace celkem</b>	<b>1 867</b>
Provozní dotace	1 867
<b>Výsledek hospodaření před zdaněním</b>	<b>323</b>
<b>Výsledek hospodaření po zdanění</b>	<b>323</b>





## Komentář k významným položkám výkazu zisku a ztráty

**Náklady v celkové výši 2 098 tis. Kč**, které lze položkově rozdělit takto:

### Spotřeba materiálu za 1 000 tis. Kč

V rámci projektu D – Technické školky byl spotřebován materiál ve výši 936 tis. Kč, další částkou jsou materiálové náklady za 61 tis. Kč, které byly spotřebovány u projektu C – Získávání dovedností pro MAS Brána Brněnska, o.s. Poslední náklady ve výši 3 tis. Kč souvisí s nákupem režijního materiálu.

**Služby celkem za 304 tis. Kč** jsou členěny na:

Cestovní náklady s hodnotou 4 tis. Kč jsou spojeny s projektem D – Technické školky

Náklady na reprezentaci ve výši 2 tis. Kč je částka, která byla použita na úhradu vzniklých nákladů v rámci režie.

Ostatní služby za 298 tis. Kč:

(Režijní náklady celkem za 57 tis. Kč, například náklady na správu spolku, členské příspěvky do NS MAS, poštovné).

Zbývající náklady v celkové výši 240 tis. Kč jsou náklady na služby u jednotlivých projektů.

D – Technické školky	84
E – Podpora IS MAS Brána Brněnska	156
<b>Celkem projekty (A až Ž)</b>	<b>240</b>

Další nákladovou položku představují osobní náklady v celkové výši 776 tis. Kč. Jedná se o náklady mzdové v částce 750 tis. Kč, zákonné sociální pojištění v hodnotě 26 tis. Kč.

C – Získávání dovedností pro MAS Brána Brněnska	152
D – Technické školky	396
E – Podpora IS MAS Brána Brněnska	207
F – MAS jako nástroj spolupráce obcí pro efektivní chod úřadů	21
<b>Celkem projekty (A až Ž)</b>	<b>776</b>

Dar ve výši 15 tis. Kč byl poskytnut MAS Boskovicko Plus, o. s. jako finanční vyrovnání vzhledem ke vzniklému nepoměru, kdy příjemci daru (MAS Boskovicko Plus, o. s.) dle projektu vznikají vyšší náklady v přepočtu na jednu zapojenou MŠ oproti nákladům poskytovatele daru (MAS Brána Brněnska, z. s.).

Ostatní náklady ve výši 3 tis. Kč jsou bankovní poplatky.

Hospodaření MAS BB skončilo účetním ziskem ve výši **323 tis. Kč**. Tento zisk je dán rozdílem výnosů a nákladů. **Výnosy v celkové výši 2 421 tis. Kč** realizovala MAS BB pouze z hlavní činnosti. Jednoduchý přehled celkové struktury výnosů:

Hlavní činnost (tis. Kč)	celkem
Úroky	1,-
Přijaté členské příspěvky	425,-
Dary	128,-
<u>Provozní dotace</u>	<u>1 867,-</u>
<b>Celkem</b>	<b>2 421,-</b>

Komentář k výnosům z hlavní činnosti:

V roce 2014 byly vyfakturovány členské příspěvky ve výši **425 tis. Kč**.

O provozní dotaci bylo účtováno do výnosů v částce **1 867** tis. Kč:

- z toho částka ve výši 213 tis. Kč se týkala financování projektu „Získání dovedností pro MAS Brána Brněnska“, který probíhal od roku 2013 a dotace byla SZIF v účetním období poskytnuta v celkové výši 500 tis. Kč. Z této poskytnuté dotace byla část ve výši 115 tis. Kč přerozdělena mezi žadatele ze svého území v rámci „Tréninkové výzvy“ a proúčtována přes rozvahové účty.

- další částka účtována do výnosů ve výši 1 278 tis. Kč souvisí s projektem „Technické školky“, dotace na tyto náklady nebyla v účetním období poskytnuta, ale spolek má podepsanou dohodu o poskytnutí dotace se Státním zemědělským intervenčním fondem na celkovou částku 1 688 tis. Kč, a proto je vysoká míra jistoty, že bude v roce 2015 spolku poskytnuta. S tímto projektem souvisí i další dotace ve výši 13 tis. Kč, kterou poskytlo v roce 2014 město Kuřim.

- Zbylá částka ve výši 363 tis. Kč představuje dotaci poskytnutou v roce 2014 ministerstvem pro místní rozvoj na úhradu nákladů spojených s projektem E – „Podpora IS MAS Brána Brněnska“.

Přehled o peněžních příjmech a výdajích	Výdaje v tis. Kč k 31. 12. 2014	Příjmy v tis. Kč k 31. 12. 2014
C – Získávání dovedností pro MAS Brána Brněnska	351	500
D – Technické školky	1 457	1 686
E – Podpora IS MAS Brána Brněnska	358	363
F – MAS jako nástroj spolupráce obcí pro efektivní chod úřadů	21	0
Celkem výdaje a příjmy na projekty	2 187	2 549
Výdaje a příjmy spojené se správou z. s.	66	425
Celkem	2 253	2 974



## Výkaz cash flow

Označení	Stav peněžních prostředků a ekvivalentů na začátku účetního období	Skutečnost
P		138
Z	Účetní zisk nebo ztráta z běžné činnosti	323
A.1	Úpravy o nepeněžní operace	
A.1.1.	Odpisy stálých aktiv, odpis pohledávek a umořování opravné položky k nabytému majetku	
A.1.2.	Změna stavu opravných položek, rezerv	
A.1.3.	Zisk (ztráta) z prodeje stálých aktiv (+/-)	
A.1.5.	Vyúčtované nákladové a výnosové úroky (s výjimkou kapitalizovaných úroků)	
A.*	Čistý peněžní tok z provozní činnosti před zdaněním, změnami pracovního kapitálu a mimořádnými položkami	323
A.2.	Změna potřeby pracovního kapitálu	398
A.2.1.	Změna stavu pohledávek z provozní činnosti, aktivních účtů časového rozlišení a dohadných účtů aktivních	- 1 199
A.2.2.	Změna stavu krátkodobých závazků z provozní činnosti, pasivních účtů časového rozlišení a dohadných účtů pasivních	1 597
A.2.3.	Změna stavu zásob	
A.**	Čistý peněžní tok z provozní činnosti před zdaněním a mimořádnými položkami	721
A.3.	Výdaje z plateb úroků s výjimkou kapitalizovaných úroků	
A.4.	Přijaté úroky (s výjimkou investičních spol. a fondů)	
A.***	Čistý peněžní tok z provozní činnosti (A.**+A.3.+A.4.+A.5.+A.6.)	721
B.1.	Výdaje spojené s nabytím stálých aktiv	
B.2.	Příjmy z prodeje stálých aktiv	
B.***	Čistý peněžní tok vztahující se k investiční činnosti	
C.2.	Dopady změn vlastního kapitálu na peněžní prostředky a peněžní ekvivalenty	0
C.***	Čistý peněžní tok vztahující se k finanční činnosti	0
F.	Čisté zvýšení, resp. snížení peněžních prostředků (A.***+B.***+C.***)	721
<b>R.</b>	<b>Stav peněžních prostředků a peněžních ekvivalentů na konci období (P.+F.)</b>	<b>859</b>

**Výnosy a náklady v členění na hlavní činnost, doplňkovou činnost a správu spolku včetně jejich zdrojů (údaje v tisících Kč).**

**Místní akční skupina Brána Brněnska, z.s. měla v roce 2014 pouze výnosy a náklady vztahující se k hlavní činnosti a náklady na správu o. p. s.**

<b>a) Výnosy z hlavní činnosti celkem</b>	1 995
Náklady, které přímo souvisí s těmito výnosy	2 032
Hospodářský výsledek	-37

## b) Činnosti spojené se správou spolku

Provozní výdaje (režijní náklady)	-66
Provozní výnosy (režijní výnosy)	426
Hospodářský výsledek:	360

**Výsledek hospodaření před zdaněním 323**

## Náklady a výnosy na hlavní činnost a správu spolku

	Náklady v tis. Kč k 31. 12. 2014	Výnosy v tis. Kč k 31. 12. 2014
Mzdové náklady včetně odvodů		
Cestovné		
Telefony, internet, www stránky		
Pronájem kanceláře		
Externí služby	57	
Ostatní	9	1
Členské příspěvky		425
<b>Celkem náklady a výnosy na správu společnosti</b>	<b>66</b>	<b>426</b>
C – Získávání dovedností pro MAS Brána Brněnska	213	213
D – Technické školky	1 434	1 419
E – Podpora IS MAS Brána Brněnska	363	363
F – MAS jako nástroj spolupráce obcí pro efektivní chod úřadů	22	0
<b>Celkem výdaje a příjmy na projekty</b>	<b>2 032</b>	<b>1 995</b>
<b>Celkem</b>	<b>2 098</b>	<b>2 421</b>
<b>Hospodářský výsledek</b>	<b>323</b>	



## Příloha k účetní závěrce za účetní období od 1. 1. 2014 do 31. 12. 2014

<b>Název účetní jednotky:</b>	Místní akční skupina Brána Brněnska, z. s.
<b>Sídlo:</b>	Kuřim, Jungmannova 968, PSČ 664 34
<b>IČ:</b>	227 12 372
<b>Právní forma:</b>	spolek
<b>Rozvahový den:</b>	31. 12. 2014
<b>Okamžik sestavení účetní závěrky:</b>	12. 2. 2015

## I. OBECNÉ ÚDAJE

### 1) ZÁKLADNÍ ÚDAJE

Účetní jednotka vede podvojný účetnictví prostřednictvím účetního programu Money S3. Účetní doklady se nachází v kanceláři účetního spolku v Kuřimi.

**1a) Datum vzniku:** 18. 9. 2012

### 1b) Rozhodující předmět činnosti:

MAS se zakládá za účelem přípravy a zapojení se do Programů Leader. Činnost MAS bude zaměřena na nové formy zlepšování kvality života v mikroregionech, městech a obcích, s čímž souvisí i posílení ekonomického prostředí a zvýšení ekonomické soběstačnosti zemědělských subjektů v regionu a také umění využití jeho bohatých přírodních, kulturních zdrojů a vzdělanosti. MAS bude také navazovat aktivní spolupráci s dalšími regiony a předávat zkušenosti s tvorbou Místního partnerství.

**1c)** Spolek je registrován Ministerstvem vnitra dne 18. 9. 2012 pod č.j.VS/1-1/90080/12-R.

### Činnosti spolku:

K dosažení výše uvedených cílů usiluje MAS o získání podpory z programu Leader ČR vyhlášeného Ministerstvem zemědělství ČR na provádění a zajišťování administrativní činnosti spojené s příjmem, výběrem a kontrolou projektů včetně dalších souvisejících delegovaných činností MAS. MAS bude rovněž usilovat o získání podpory ze strukturálních fondů, SZIF, z programů pokračujících a navazujících na Iniciativu Společenství Leader či aktivity obdobného charakteru podporující činnosti MAS.

Na základě stanov je MAS povinna provádět zejména tyto činnosti:

- zpracování a realizaci Strategie komunitně vedeného místního rozvoje (SCLLD)
- administrativu související s příjmem, výběrem a kontrolou projektů, které předkládají jednotliví žadatelé v programu Leader
- výběr projektů, které naplňují strategické cíle rozvojové strategie MAS
- vypracování záměru pro účast v programu Leader
- zajišťování koordinace a spolupráce subjektů veřejného sektoru, podnikatelského a neziskového sektoru a zapojení obyvatel příslušných mikroregionů, měst a obcí do rozhodovacích procesů
- zastřešení konzultací a kontaktu mezi žadateli a zpracovateli projektů
- dohlížení na soulad záměrů s požadavky státní správy a místní samosprávy
- provádění dalších souvisejících činností, které vyplývají z pravidel a metodických pokynů Ministerstva zemědělství pro poskytování dotací ze státního rozpočtu
- zajištění propagace MAS a jeho území
- provádění veškerých činností spojených s činností zastřešujících sociální, ekonomickou a další výpomoc občanům území MAS
- zajišťování pořádání sbírek, darů pro občany a aktivity na území MAS
- zajišťování kulturních, společenských a dalších akcí na území MAS
- spolupráce se zahraničními subjekty
- spolupráce na společných projektech s dalšími subjekty na rozvoji MAS
- spolupráce na společných projektech s dalšími MAS

### 1d) Zakladatelé spolku a jejich podíl na vkladech do vlastního jmění:

Název a sídlo, IČ osoby (Jméno a bydliště, RČ FO)	Podíl na VJ	
	absolutní v Kč	v % VJ
Mikroregion Kahan Zastávka, Hutní osada 14, PSČ 664 84 IČ: 712 14 038	52 746,-	29,53
Mikroregion Kuřimka Kuřim, Jungmannova 968, PSČ 664 34 IČ: 712 48 749	46 900,-	26,3
Mikroregion Čebínka Malhostovice 75, PSČ 666 03 IČ: 704 99 993	17 130,-	9,59
Mikroregion Porta Předklášteří, Nám. 5. Května, PSČ 662 02 IČ: 711 89 050	14 610,-	8,18

## Příloha k účetní závěrce



Název a sídlo, IČ osoby (Jméno a bydliště, RČ FO)	Podíl na VJ	
	absolutní v Kč	v % VJ
Svazek obcí Panství hradu Veveří st. hrad Veveří 1239/1, PSČ 664 71 IČ: 712 17 371	6 300,-	3,53
Mikroregion Domašovsko Domašov, Brněnská 94, PSČ 664 83 IČ: 708 06 969	5 000,-	2,8
Obec Lipůvka Lipůvka 146, PSČ 679 22 IČ: 002 80 569	3 639,-	2,03
Obec Jinačovice Jinačovice 83, PSČ 664 34 IČ: 002 81 883	1 845,-	1
Obec Lažany Lažany 129, PSČ 679 22 IČ: 006 37 742	1 164,-	0,65
MightyShake Zastávka Zastávka, Hutní osada 23, PSČ 664 81 IČ: 266 77 156	1 000,-	0,56
TJ Sokol Kuřim Kuřim, Tyršova 480, PSČ 664 34 IČ: 449 47 763	1 000,-	0,56
Sdružení umění, zábavy a tance V.Bítýška, Sady Komenského 330, PSČ 664 71 IČ: 494 60 609	1 000,-	0,56
Svaz chovatelů ovcí a koz v ČR Brno, Ptašínského 5, PSČ 602 00 IČ: 631 09 859	1 000,-	0,56
Jezdecký klub Ranč Loučka Předklášteří, Na Nivě 1449, PSČ 666 02 IČ: 270 01 652	1 000,-	0,56
Regionální úzkorozchodná železnice, o. p. s. Zbýšov, Masarykova 248, PSČ 664 11 IČ: 292 22 702	1 000,-	0,56
Sbor dobrovolných hasičů Domašov Domašov, Úvoz 76, PSČ 664 83 IČ: 652 64 762	1 000,-	0,56
ASK Lipůvka, občanské sdružení Lipůvka 146, PSČ 679 22 IČ: 265 48 241	1 000,-	0,56
TJ Sokol Předklášteří Předklášteří, Šikulova 1427, PSČ 666 02 IČ: 494 61 320	1 000,-	0,56

Název a sídlo, IČ osoby (Jméno a bydliště, RČ FO)	Podíl na VJ	
	absolutní v Kč	v % VJ
Orel Jednota Čebín Čebín 124, PSČ 664 23 IČ: 750 13 584	1 000,-	0,56
TJ Sokol Veverské Knínice Veverské Knínice 225, PSČ 664 81 IČ: 494 61 125	1 000,-	0,56
KTS Ekologie, s. r. o. Zastávka, Hutní osada 14, PSČ 664 81 IČ: 283 10 942	1 000,-	0,56
Luděk Odehnal Malhostovice 24, PSČ 666 03 IČ: 743 56 666	1 000,-	0,56
KAIV s. r. o. Vranov 150, PSČ 664 32 IČ: 269 42 771	1 000,-	0,56
Bohuslav Šimek Brno, Hochmanova 3, PSČ 628 00 IČ: 687 64 782	1 000,-	0,56
GenAgro Říčany, a. s. Říčany, Zemědělská 458, PSČ 664 82 IČ: 645 06 843	1 000,-	0,56
Martin Staněk Rudka 109, PSČ 664 83 IČ: 755 19 101	1 000,-	0,56
Bronislav Čech Lažany 107, PSČ 679 22 IČ: 686 68 007	1 000,-	0,56
<b>Celkem</b>	<b>178 612,-</b>	<b>100</b>



**1e) Změny a dodatky v dokumentech spolku v uplynulém účetním období:**

Během uplynulého účetního období došlo k přijetí nových členů, a to na Valné hromadě konané dne 22. 5. 2014 na Lipůvce a 24. 9. 2014 v Dolních Kounicích:

Název a sídlo, IČ osoby (jméno a bydliště, RČ FO)	Datum přijetí
obec Přibyslavice Sokolská 44, Přibyslavice, PSČ 664 83 IČ : 637548	22. 5. 2014
Český svaz včelařů, základní organizace Drásov Skalička 48, Skalička, PSČ 666 03 IČ : 71172971	22. 5. 2014
Pooslaví Nová Ves, družstvo Nová Ves 251, Nová Ves, PSČ 664 91 IČ : 25560310	22. 5. 2014
Okresní hospodářská komora Brno-venkov Zámecká 150/8, Troubsko, PSČ 664 41 IČ : 60726261	24. 9. 2014
ŠTARHA ENGINEERING, s. r. o. Tyršova 82/32, Kuřim, PSČ 664 34 IČ : 26944529	24. 9. 2014
TOS Kuřim-OS, a. s. Štefánikova 110/41, Brno, PSČ 602 000 IČ : 26231522	24. 9. 2014

Během uplynulého účetního období došlo k vystoupení dvou členů, a to na Valné hromadě konané dne 22. 5. 2014 na Lipůvce:

Název a sídlo, IČ osoby (jméno a bydliště, RČ FO)	Datum přijetí
KAIV, s. r. o. Vranov 150, Vranov, PSČ 664 32 IČ : 26942791	22. 5. 2014
Bc. Jana Barašová Chudčice 72, Chudčice, PSČ 664 71	22. 5. 2014

**1f) Organizační struktura spolku a její zásadní změny:**

Popis organizační struktury:

Orgány MAS jsou: Valná hromada  
Statutární orgán  
Výběrová komise  
Programový výbor  
Kontrolní výbor

Mimo orgány MAS jsou součástí struktury MAS:

Kancelář MAS  
Zájmové skupiny

Spolek měl od 1. 1. 2014 jednoho stálého zaměstnance na poloviční úvazek na dobu určitou, a to do 31. 5. 2014.

**1g) Jména a příjmení statutárních orgánů MAS Brána Brněnska, z. s.:**

Předseda: Ing. Oldřich Štarha

Způsob jednání za spolek: Předseda jedná a podepisuje jménem spolku navenek samostatně. Předsedu zastupuje místopředseda na základě plné moci s vymezením rozsahu oprávnění nebo v plném rozsahu v případě dlouhodobé nepřítomnosti či nezvolení předsedy.

**2) SUBJEKTY, V NICHŽ MÁ ÚČETNÍ JEDNOTKA VĚTŠÍ NEŽ 20 % PODÍL NA JEJICH ZÁKLADNÍM KAPITÁLU:** nejsou

**3) POČET ZAMĚSTNANCŮ A OSOBNÍ NÁKLADY**

Průměrný počet zaměstnanců během účetního období: 0  
z toho řídicích pracovníků: 0





Osobní náklady (v tis. Kč) celkem	Za zaměstnance	Za řídící pracovníky
Osobní náklady	776,-	776,-
Z toho: Mzdové náklady	750,-	750,-
Zákonné s. a z. poj.	26,-	26,-
Pojištění zaměst.	0,-	0,-

Odměny členům orgánů (ú523) 0,-

Legenda: osobní náklady = účty 521, 522, 524, 525, 527, 528

#### 4) PŮJČKY, ÚVĚRY, ZÁRUKY A OSTATNÍ PLNĚNÍ POSKYTNUTÁ ČLENŮM STATUTÁRNÍCH A ŘÍDÍCÍCH ORGÁNŮ (I BÝVALÝM):

Nebyly poskytnuty

## II. ÚČETNÍ METODY A OBECNÉ ÚČETNÍ ZÁSADY

Účetnictví spolku je vedeno a účetní závěrka byla sestavena v souladu se zákonem č. 563/1991 Sb., o účetnictví, v souladu s vyhláškou č.504/2002 Sb., kterou se provádějí některá ustanovení zákona č.563/1991 Sb. o účetnictví, ve znění pozdějších předpisů, pro účetní jednotky, u kterých hlavním předmětem činnosti není podnikání, pokud účtují v soustavě podvojného účetnictví a českými účetními standardy pro účetní jednotky, u kterých hlavním předmětem činnosti není podnikání č. 401 až 414.

Jednotlivé činnosti vyplývající ze statutu spolku jsou důsledně odděleně zachyceny prostřednictvím zakázek, případně podrobněji zachyceny na různé projekty („činnosti“) v rámci příslušné zakázky.

### 1. Způsoby oceňování, odepisování a tvorby opravných položek

#### 1.1. Dlouhodobý hmotný a nehmotný majetek

Dlouhodobý hmotný a nehmotný majetek se eviduje v pořizovacích cenách, které obsahují cenu pořízení a náklady s pořízením související.

Majetek pořizovaný vlastní činností spolek nevlastní.

Účetní odpisy

Odpisový plán pro dlouhodobý hmotný a nehmotný majetek byl sestaven v návaznosti na ustanovení § 26 a §32a zákona č. 586/1992 Sb., o daních z příjmů, ve znění pozdějších předpisů.

#### 1.2. Dlouhodobý finanční majetek

Cenné papíry a majetkové účasti se oceňují pořizovací cenou. Majetkové účasti se k rozvahovému dni oceňují ekvivalencí.

#### 1.3. Zásoby

Nakupované zásoby jsou ve spolku oceňovány pořizovacími cenami.

Spolek účtuje o hmotném majetku v ocenění od 10 do 40 tis. Kč a s dobou použitelnosti delší než 1 rok jako o zásobách.

Zásoby vytvořené vlastní činností – nedokončená výroba (nedokončené, nevyfakturované zakázky) a výrobky účetní jednotka oceňuje vlastními náklady, kterými se rozumí skutečná výše přímých nákladů.

#### 1.4. Pohledávky

Účetní a daňově uznatelné opravné položky – nebyly v účetním období tvořeny.

#### 1.5. Úvěry

Úvěry jsou sledovány v nominální hodnotě. Za krátkodobý úvěr se považuje i část dlouhodobých úvěrů, která je splatná do jednoho roku od data účetní závěrky.

#### 1.6. Rezervy

V účetním období nebyly tvořeny žádné rezervy v souladu se zákonem č. 593/1992 Sb., o rezervách pro zjištění základu daně z příjmů.

#### 1.7. Přepočty údajů v cizích měnách na českou měnu

V průběhu roku je přepočten cizích měn prováděn kurzem banky ČNB k datu účtování. K 31. 12. je použit pro přepočtení kurs ČNB k tomuto datu.



### III. DOPLŇJÍCÍ INFORMACE K ROZVAZE A VÝKAZU ZISKŮ A ZTRÁT

#### 1) VÝZNAMNÉ POLOŽKY VÝKAZŮ, PODSTATNÉ PRO HODNOCENÍ POZICE SPOLKU

**1a) Doměrky daně z příjmů za minulé období:** nejsou

Druh daňové povinnosti	Datum vzniku	Splatná	Částka
Daň srážková	prosinec 2014	30. 1. 2015	12 000,-

**1b) Rozpis dlouhodobých bankovních úvěrů k 31. 12. 2014**

Spolek nemá bankovní úvěry.

**1c) Přijaté dary, dotace a granty na provozní účely v účetním období 2014**

Poskytovatel	Účel	Celková přijatá výše v tis. Kč
Ministerstvo pro místní rozvoj – DOTACE	financ. projektu OP Technická pomoc PODPORA IS MAS BRÁNA BRNĚNSKA, z. s.	363
SZIF	financování projektu Získání dovedností pro MAS Brána Brněnska, z. s.	500
Město Kuřim – DOTACE	financ. projektu Technické školky	13,5
Obec Borač – DAR	financ. projektu Technické školky	13,5
Obec Čebín – DAR	financ. projektu Technické školky	13,5
Městys Drásov – DAR	financ. projektu Technické školky	13,5
Obec Jinačovice – DAR	financ. projektu Technické školky	13,5
Obec Neslovice – DAR	financ. projektu Technické školky	13,5
Obec Nová Ves – DAR	financ. projektu Technické školky	13,5
Obec Moravské Knínice – DAR	financ. projektu Technické školky	13,5
Městys Ostrovačice – DAR	financ. projektu Technické školky	13,5
Obec Předklášteří – DAR	financ. projektu Technické školky	13,5
Obec Příbram – DAR	financ. projektu Technické školky	13,5
Obec Říčany – DAR	financ. projektu Technické školky	13,5
Obec Štěpánovice – DAR	financ. projektu Technické školky	13,5
Obec Vysoké Popovice – DAR	financ. projektu Technické školky	13,5
Obec Železné – DAR	financ. projektu Technické školky	13,5

**1d) Náklady vynaložené na výzkum a vývoj za účetní období 2014**

Účetní jednotka nevyvalovala během účetního období žádné výdaje na výzkum a vývoj.

**2) VÝZNAMNÉ UDÁLOSTI NASTALÉ MEZI DATEM ÚČETNÍ ZÁVĚRKY A DATEM PŘEDÁNÍ VÝKAZŮ**

Žádné takové nenastaly

**3.1) HMOTNÝ A NEHMOTNÝ DLOUHODOBÝ MAJETEK**

Spolek nevlastní.

**3.1a) ROZPIS HLAVNÍCH SKUPIN HMOTNÉHO DLOUHODOBÉHO MAJETKU**

(účty 022,082 – v tis. Kč):

0,- PC                      0,- Oprávky                      0,- ZC

**3.1b) ROZPIS NEHMOTNÉHO DLOUHODOBÉHO MAJETKU** (v tis. Kč) Spolek nevlastní.

**3.1c) DLOUHODOBÝ HMOTNÝ MAJETEK POŘIZOVANÝ FORMOU FINANČNÍHO PRONÁJMU**

Spolek nevlastní.

**3.1d) SOUHRNNÁ VÝŠE MAJETKU NEUVEDENÁ V ROZVAZE V PC**

Spolek v roce 2014 pořídil v rámci projektu „Technické školky“ dlouhodobý drobný hmotný majetek v celkové výši 936 tis. Kč, který byl v souladu s dotačním titulem a na základě „Smluv o užívání výstupů a náležitě péči užívaného majetku projektu“ předán do užívání jednotlivým členům projektu (školcům).

**3.1e) MAJETEK ZATÍŽENÝ ZÁSTAVNÍM PRÁVEM**

Majetek účetní jednotky není zatížen zástavním právem.

**3.1f) MAJETEK S TRŽNÍM OCENĚNÍM VÝRAZNĚ VYŠŠÍM NEŽ ÚČETNÍM**

Tržní ocenění majetku uvedeného v rozvaze není výrazně vyšší, než je ocenění v účetnictví.

**3.1g) MAJETKOVÉ ÚČASTI V TUZEMSKU A ZAHRANIČÍ**

Spolek nemá.



## 3.2. POHLEDÁVKY

Spolek eviduje v účetnictví jiné pohledávky ve výši 97 tis. Kč. Jedná se o tři pohledávky po 1 tis. Kč z titulu neuhrazených členských příspěvků (2 tis. Kč za rok 2014 a 1 tis. Kč za rok 2013) a dále krátkodobou pohledávku z titulu bezúročné zápůjčky ve výši 94 tis. Kč spolku Místní akční skupina Boskovicko Plus, o. s. v rámci společného projektu „Technické školky“.

Dále spolek eviduje v účetnictví nároky na provozní dotace jako pohledávku vůči SZIF v částce 1 278 tis. Kč vzniklé na základě projektů:

„Technické školky“ v celkové částce 1 688 tis. Kč.

## 3.3. VLASTNÍ ZDROJE

### 3.3a) VLASTNÍ JMĚNÍ

Vlastní jmění představuje hodnotu majetkového vkladu zakladatelů účetní jednotky.

## 3.4. ZÁVAZKY

Spolek eviduje v účetnictví jen krátkodobé závazky.

Jedná se o závazky z titulu nevyplacených mezd za měsíc prosinec ve výši 68 000 Kč a závazky vzniklé jako bezúročná zápůjčka na předfinancování projektu – D – Technické školky, a to v celkové výši 1 483 tis. Kč. Jedná se o krátkodobé bezúročné zápůjčky od zřizovatelů příslušných školek, ve kterých tento projekt probíhá, a tyto zápůjčky jsou splatné do konce roku 2015.

**a) Závazky 180 dnů po lhůtě splatnosti:** nejsou

**b) Závazky k podnikům ve skupině:** nejsou

(tzn. k podnikům, v nichž má účetní jednotka nejméně 20% podíl)

**c) Závazky kryté podle zástavního práva či jinak zajištěné:**

spolek neviduje v účetnictví výše uvedené závazky.

**d) Neuhrazené závazky k 31. 12. 2014 ze sociálního zabezpečení**

běžné – nejsou

po lhůtě – nejsou

**e) Neuhrazené závazky k 31. 12. 2014 ze zdravotního pojištění**

běžné – nejsou

po lhůtě – nejsou

**f) Závazky nezachycené v rozvaze:** nejsou známy

**3.5. ZÁKONNÉ REZERVY** – nejsou

**3.6. ČASOVÉ ROZLIŠENÍ** – spolek eviduje na řádce 134 Rozvahy-Výnosy příštích období částku 61 tis. Kč, která představuje část přijatých darů na financování projektu D – Technické školky, která bude využita na financování tohoto projektu v roce 2015. Celkem byly na tento projekt poskytnuty v průběhu roku 2014 dary ve výši 189 tis. Kč.

## 3.7. VÝSLEDEK HOSPODAŘENÍ V ČLENĚNÍ PODLE HLAVNÍ A HOSPODÁŘSKÉ ČINNOSTI

Spolek měl v roce 2014 pouze náklady a výnosy vztahující se k hlavní činnosti.

## 3.8. VÝNOSY Z HLAVNÍ ČINNOSTI

Hlavní činnosti celkem	Tuzemsko (tis. Kč)	Zahraničí (tis. Kč)
Vlastní výroby	0,-	0,-
Prodej služeb	0,-	0,-
Změna stavu zásob NV	0,-	0,-
Jiné výr. činnosti		
Ostatní tržby (materiál, DM)		
Úroky	1,-	1,-
Ostatní výnosy	0,-	0,-
Přijaté členské příspěvky	425,-	425,-
Dary	128,-	128,-
Prov. dotace	1 867,-	1 867,-
Celkem	2 421,-	2 421,-

O provozní dotaci bylo účtováno do výnosů v částce 1 867 tis. Kč:

- z toho částka ve výši 213 tis. Kč se týkala financování projektu „Získání dovedností pro MAS Brána Brněnska“, který probíhal od roku 2013 a dotace byla SZIF v účetním období poskytnuta v celkové výši 500 tis. Kč. Z této poskytnuté dotace byla část ve výši 115 tis. Kč přerozdělena mezi žadatele ze svého území v rámci „Tréninkové výzvy“ a proúčtována přes rozvahové účty

- další částka účtována do výnosů ve výši 1 278 tis. Kč souvisí s projektem „Technické školky“, dotace na tyto náklady nebyla v účetním období poskytnuta, ale spolek má podepsanou dohodu o poskytnutí dotace se Státním zemědělským intervenčním fondem na celkovou částku 1 688 tis. Kč, a proto je vysoká míra jistoty, že bude v roce 2015 spolku poskytnuta. S tímto projektem souvisí i další dotace ve výši 13 tis. Kč, kterou poskytlo v roce 2014 město Kuřim



- zbylá částka ve výši 363 tis. Kč představuje dotaci poskytnutou v roce 2014 ministerstvem pro místní rozvoj na úhradu nákladů spojených s projektem E – „Podpora IS MAS Brána Brněnska“

### 3.9. ZPŮSOB ZJIŠTĚNÍ ZÁKLADU DANĚ Z PŘÍJMŮ A ZPŮSOB UŽITÍ PROSTŘEDKŮ V BĚŽNÉM ÚČETNÍM OBDOBÍ, ZÍSKANÝCH Z DAŇOVÝCH ÚLEV V PŘEDCHÁZEJÍCÍCH ZDAŇOVACÍCH OBDOBÍCH

Výsledek hospodaření v členění pro účely daně z příjmů (údaje v tisících Kč)

a)		
Výnosy, které jsou předmětem daně z příjmů:		1
Náklady, které přímo souvisí s těmito výnosy:		0
Hospodářský výsledek, který je předmětem daně:		1
b)		
Výnosy, které nejsou předmětem daně nebo jsou osvobozeny:	2 420	
Náklady, které přímo souvisí s těmito výnosy:	2 032	
Hospodářský výsledek:	388	
c)		
Činnosti spojené se správou spolku		
Provozní výdaje (režijní náklady), které souvisí s a) i b)	66	
Hospodářský výsledek:	-66	
Výsledek hospodaření před zdaněním:	323	

## ZPRÁVA NEZÁVISLÉHO AUDITORA o ověření účetní závěrky spolku

### Místní akční skupina Brána Brněnska, z.s.

za rok 2014

Auditorská firma: ŠKAMPA a spol., s.r.o.,  
zapsaná u Krajského soudu v Brně v oddíle C,  
vločka č. 4099, IČ 44963289  
Pellicova 8a, 602 00 Brno,  
č. licence KA ČR 202

Nezávislý auditor: Ing. Jiří Škampa,  
č. osvědčení KA ČR 1450



## **I. Údaje o účetní jednotce**

Název: Místní akční skupina Brána Brněnska, z.s.

zapsaná u Krajského soudu v Brně v oddíle L, vložka č. 16845

IČ: 227 12 372

Sídlo: Kuřim, Jungmannova 968, PSČ 664 34

Právní forma: spolek

**Předmět činnosti:** Spolek je založen za účelem přípravy a zapojení se do Programů Leader. Činnost spolku je zaměřena na nové formy zlepšování kvality života v mikroregionech, městech a obcích, se kterým souvisí i posílení ekonomického prostředí a zvýšení ekonomické soběstačnosti zemědělských subjektů v regionu a také umění využití jeho bohatých přírodních, kulturních zdrojů a vzdělanosti.

Datum vzniku: 18. září 2012

## **II. Zpráva o účetní závěrce**

1. Provedli jsme audit přiložené účetní závěrky spolku Místní akční skupina Brána Brněnska, z.s., která se skládá z rozvahy k 31. 12. 2014, výkazu zisku a ztráty za rok končící 31. 12. 2014 a přílohy této účetní závěrky, která obsahuje popis použitých podstatných účetních metod a další vysvětlující informace.

2. Statutární orgán spolku Místní akční skupina Brána Brněnska, z.s., je odpovědný za sestavení účetní závěrky, která podává věrný a poctivý obraz v souladu s českými účetními předpisy, a za takový vnitřní kontrolní systém, který považuje za nezbytný pro sestavení účetní závěrky tak, aby neobsahovala významné (materiální) nesprávnosti způsobené podvodem nebo chybou.

3. Naší odpovědností je vyjádřit na základě našeho auditu výrok k této účetní závěrce. Audit jsme provedli v souladu se zákonem o auditorech, mezinárodními auditorskými standardy a souvisejícími aplikačními doložkami Komory auditorů České republiky. V souladu s těmito předpisy jsme povinni dodržovat etické požadavky a naplánovat a provést audit tak, abychom získali přiměřenou jistotu, že účetní závěrka neobsahuje významné (materiální) nesprávnosti.

4. Audit zahrnuje provedení auditorských postupů k získání důkazních informací o částkách a údajích zveřejněných v účetní závěrce. Výběr postupů závisí na úsudku auditora, zahrnujícím i vyhodnocení rizik významné (materiální) nesprávnosti údajů uvedených v účetní závěrce způsobené podvodem nebo chybou. Při vyhodnocování těchto rizik auditor

posoudí vnitřní kontrolní systém relevantní pro sestavení účetní závěrky podávající věrný a poctivý obraz. Cílem tohoto posouzení je navrhnout vhodné auditorské postupy, nikoli vyjádřit se k účinnosti vnitřního kontrolního systému účetní jednotky. Audit též zahrnuje posouzení vhodnosti použitých účetních metod, přiměřenosti účetních odhadů provedených vedením i posouzení celkové prezentace účetní závěrky.

5. Zpráva auditora je určena pro kontrolní výbor a další uživatele účetních informací.

6. Jsme přesvědčeni, že důkazní informace, které jsme získali, poskytují dostatečný a vhodný základ pro vyjádření našeho výroku.

ŠKAMPA a spol., s.r.o. zapsaná u Krajského soudu v Brně v oddíle C, vložka č. 4099, se sídlem v Brně, Pellicova 8a, IČ 44963289, č. licence KA ČR 202

Ing. Jiří Škampa, nezávislý auditor, č. osvědčení KA ČR 1450



# Zpráva auditora k účetní závěrce

## Místní akční skupina Brána Brněnska, z.s.

Kuřim, Jungmannova 968, PSČ 664 34

IČ: 227 12 372

## **Výrok auditora - bez výhrad**

Podle našeho názoru účetní závěrka podává věrný a poctivý obraz aktiv a pasiv spolku Místní akční skupina Brána Brněnska, z.s., Kuřim, Jungmannova 968, PSČ 664 34, IČ: 227 12 372 k 31.12.2014 jakož i nákladů, výnosů a výsledku jejího hospodaření za rok končící 31.12.2014 v souladu s českými účetními předpisy.

### **III. Zpráva o ověření výroční zprávy**

Ověřili jsme soulad výroční zprávy spolku Místní akční skupina Brána Brněnska, z.s. k 31.12.2014 s účetní závěrkou, která je obsažena v této výroční zprávě. Za správnost výroční zprávy je zodpovědný statutární orgán spolku Místní akční skupina Brána Brněnska, z.s. Naším úkolem je vydat na základě provedeného ověření výrok o souladu výroční zprávy s účetní závěrkou.

Ověření jsme provedli v souladu s Mezinárodními auditorskými standardy a souvisejícími aplikačními doložkami Komory auditorů České republiky. Tyto standardy vyžadují, aby auditor naplánoval a provedl ověření tak, aby získal přiměřenou jistotu, že informace obsažené ve výroční zprávě, které popisují skutečnosti, jež jsou též předmětem zobrazení v účetní závěrce, jsou ve všech významných (materiálních) ohledech v souladu s příslušnou účetní závěrkou. Jsme přesvědčeni, že provedené ověření poskytuje přiměřený podklad pro vyjádření výroku auditora.

**Podle našeho názoru jsou informace uvedené ve výroční zprávě spolku Místní akční skupina Brána Brněnska, z.s. k 31.12.2014 ve všech významných (materiálních) ohledech v souladu s výše uvedenou účetní závěrkou.**

V Brně 16. 2. 2015

  
Ing. Jiří Škampa  
auditor č. 1 450  
ŠKAMPA a spol., s.r.o.  
č. licence 202



ŠKAMPA a spol., s.r.o. zapsaná u Krajského soudu v Brně v oddíle C, vložka č. 4099, se sídlem v Brně, Pellicova 8a, IČ 44963289, č. licence KA ČR 202

Ing. Jiří Škampa, nezávislý auditor, č. osvědčení KA ČR 1450